新華社兩張江胡「並列檢閱」照片 央視播江鏡頭僅次於胡…

江澤民、胡錦濤權鬥未息？

要聞組

綜合2日電

退休已七年的中共第三代領導人江澤民，目前的身分只是普通黨員，但在1日的中國國慶慶典上，他緊接著胡錦濤步出天安門城樓，排名比其他政治局常委更靠前；當晚與群眾聯歡，江再次與胡同台登場，並獲官方媒體突出報導。中宣部前新聞局長鍾沛璋認為，這顯示江在中共黨內仍有重要影響力，中共權鬥未息。

香港「蘋果日報」報導，1日中國官方新華社發布的領導人照片，出現兩張江澤民與胡錦濤「並列檢閱」的照片，其餘則只有胡錦濤的單人照和團體照。據統計，中央電視台拍攝領導人畫面時，江澤民共出鏡22次，其中有六次是與胡錦濤一同出鏡。江澤民出鏡的時間僅次於胡錦濤，且遠遠多於其他八位現任中共政治局常委。

報導說，目前在中共領導人排序第二的吳邦國，在1日的慶典中還多次走到江澤民的身邊，有時還隔著胡，與江交談。而在江說話時，胡錦濤也要俯身過去傾聽，足以說明江澤民目前的地位。在江身旁的總理溫家寶，則很少見與江搭話。

法國國際電台說，江澤民頻頻出鏡，是在中共17屆四中全會未如外界公布國家副主席習近平獲擢升為軍委副主席之後，他參觀建國60周年成就展，就獲得官方傳媒高調宣傳，顯示他在黨內仍然擁有不可忽視的政治能量。

過去幾周不僅江澤民頻頻亮相，他的妹妹江澤慧還在「人民日報」撰文紀念父親江上青犧牲70周年。

報導引述時事評論員羅冰呈指出，江澤民的高調現身，是權爭的表面化。目前中共政治局常委中，有半數是江澤民的支持者或與江較接近的人。

鄧小平、江澤民當年檢閱軍隊時，都是掌握實權的第二及第三代領導核心。胡錦濤則直至1日在央視的報導中仍只稱「以胡錦濤為總書記的中共中央」，未獲「核心」的稱號。

中共前總書記趙紫陽的秘書鮑彤指出，這是中共的傳統。鮑彤指出，江澤民與胡錦濤同時出現在這個本來應是胡顯示權力的場合，「反映了統治者要以這種方式，將權力代代相傳」。

鍾沛璋說，官方媒體對江澤民的高調報導，顯示他在中共黨內仍然具有不可忽視的重要影響力。

獨立學者朱建國認為，江澤民1日的表現，令人質疑中國存在兩個權力中心。

華府智庫中國研究中心主任

李成：權鬥說法少見多怪

特派員林寶慶

華盛頓2日報導

華府智庫「布魯京斯研究院」桑頓中國研究中心主任李成，2日針對外界根據中國60周年國慶活動中，退休多年的江澤民出鏡的時間僅次於胡錦濤，而產生「江胡權力鬥爭」的猜疑指出，前任最高領導人在類似的各種公開場合排在現任最高領導人的第二位，是中國政治的慣例。過去江澤民在參加追悼會和奧運會開幕式時都是如此，而鄧小平當年退位後的安排，也是如此。

李成認為，江胡權力鬥爭的說法是媒體少見多怪。他認為，60周年國慶是胡錦濤權力鞏固達到頂峰的重大事件。

他說，胡錦濤是第一把手，江澤民應該尊重胡錦濤，而現在胡錦濤在重要的公開場合尊重江澤民，也為將來胡錦濤卸任後設立一個好的模式。

李成指出，權力鬥爭到處都有，外界不應誇張解讀。江胡雖有不同的主見，但還是互相幫助的。江澤民透過他提拔的幹部來發揮影響力，過去是曾慶紅，現在是賈慶林、周永康和習近平。

慶祝中國建國60周年酒會9月30日在北京人民大會堂宴會廳舉行時，中國國家副主席習近平（上圖右三）等人向前國家主席江澤民（左一）敬酒，右二為國家主席胡錦濤。（美聯社）

退休多年的中國前國家主席江澤民高調現身，引發多方揣測。右圖為胡錦濤（左）、江澤民在天安門城樓上，觀看解放軍戰機飛越人民英雄紀念碑上空。（新華社）

習近平 看不出蛛絲馬跡

要聞組

綜合2日電

1日在北京舉行的十．一慶典，外界對轉播這一活動的中央電視台是否會對中共最熱門的接班人習近平的政治命運有所暗示，極有興趣，但觀看轉播以後，他們仍看不出任何蛛絲馬跡。習近平在慶典中沒有特別的表現，亮相次數也有限。

「華爾街日報」報導，日前舉行的中共17屆四中全會，習近平本應被任命為軍委副主席，從而距接替將於2012年離任的現任領導人胡錦濤又近一步。但他並未獲拔擢。雖然這並不意味他將不會接替胡錦濤，但分析人士密切關注電視畫面，希望找到能反映他動向的蛛絲馬跡。但他們看到的是，電視畫面經常切換到胡錦濤和江澤民，江澤民被認為是習近平的支持者之一。分析人士推測，中共希望強調，無論幕後可能存在何種分歧，但這個集體仍然團結。

香港「蘋果日報」指出，由於盛傳習近平在中共17大以黑馬出線，進入第四代核心圈，是獲江澤民手下曾慶紅推薦，加上習近平又未能擔任軍委副主席，外界因此關注他是否涉及胡江權鬥。

獨立新聞工作者翁愛宗表示，習近平能否在2012年順利接班，翁愛宗認為須看他是否能得到胡錦濤的真正信任。

布局從沿岸、近海、遠海…

藍色國防觀 跨向外太空

大陸新聞組

北京3日電

北京大閱兵的武器裝備展示，各方解讀不同；事實上，十多年來，中國的國防戰略布局，已從「沿岸」，跨足到「近海」，乃至亞丁灣的「遠海」，甚至到外太空，儼然形成「藍色國防戰略」。

1949年建政時，中共標榜「大兵團作戰」，透過龐大的人海戰術，威懾敵人，解放軍約有550多萬人。

60年代中期到70年代初的冷戰時期，毛澤東作出「美、蘇對中國發動大規模侵略戰爭的危險日益迫近」判斷，制定加緊戰備，立足於早打、大打、打核戰爭的軍事戰略決策，解放軍人數擴充到最高峰的600多萬。

歷經國際關係急遽轉折，及考量國家利益需求，北京認知到，「大兵團作戰」已不符合當前的戰爭需求；加上恐怖主義成為當前國際積極打擊的目標，如何建立一支短小精悍的部隊，成為近年中國國防戰略主軸。

為此，解放軍裁減兵員到230萬，陸軍逐步把部隊編制成「小型化、模塊化和多功能化」方向發展。

解放軍陸軍的精簡化，也受到國家利益「全球化」影響，中國的國防戰略，由過去單純的陸軍國土防禦型戰略，開始轉向由海軍、陸軍共同擔綱國土、海洋全面、全方位的「攻防型戰略」；逐漸建立起以海軍為主的國家安全防禦戰略，將單純的國土防禦，推進到海洋。

「當代海軍」雜誌副主編劉江平直言，原本在中國根深柢固的「黃色國防觀」（國土防禦），將逐步被以海洋、天空和太空為背景的「藍色國防觀」所取代。隨著中國海外利益的全球化，解放軍海軍維護國家利益的半徑，正由「黃水」（近海防禦）向藍水（遠洋）拓展。

而自2006年國防白皮書首度提出「軍隊訊息化建設」後，北京強調，中國軍事力量的目標，是立足於打贏資訊化條件下的局部戰爭。

慶祝中國成立60周年聯歡晚會1日晚在北京天安門廣場舉行，前國家主席江澤民走下天安門城樓，與小朋友們同唱「歌唱祖國」。（新華社）

15地面裝備方隊 7個針對台灣

平可夫：展現對台更大威脅

特派員林寶慶

華盛頓2日報導

加拿大「漢和防務評論」總編輯平可夫在觀看1日舉行的中國國慶閱兵式後指出，在高唱和平統一的同時，這一閱兵式體現了對台作戰的更大威脅。

平可夫說，1日相當多的閱兵裝備來自南方的集團軍群。他說，中國希望以軍事手段為後盾，先通過政治、經濟方式解決台灣問題，如果實在不行，就動用武力。

他認為，閱兵式展出的05型遠征戰車，就是對台作戰最大的登陸威脅。05型水上速度至少達到20節以上，可以在遠離台海40公里的地區實施超視距登陸，這樣台灣陸軍的遠程火力打擊能力已嫌不夠。

05型AAAV的陸軍版最有可能來自第一集團軍第一兩棲機械化師、第42集團軍第124兩棲機械化師，顯然也是列裝05型的部隊之一。

閱兵式上，南京軍區炮九師的05型300毫米多用途火箭炮，射程增加到了150公里，配合海軍海防部隊這次展示的三聯裝YJ62岸對艦導彈，射程達到280公里，體現了中國軍隊的火力涵蓋意圖，就是完全以彈炮結合方式封鎖台灣海峽。

平可夫表示，15個主要的地面裝備閱兵方隊中，有七個方隊直接負擔對台軍事鬥爭準備工作，占地面裝備方陣的47%，這還不包括作為預備隊的濟南軍區閱兵方隊。加上海軍岸防部隊的YJ62岸對艦飛彈對台的威脅力一目了然。而二炮力量方陣中，50%的彈道飛彈力量直接對準台灣。

2016奧運 里約熱內盧中選

「給我們一次光榮的機會吧!」巴西打動國際奧會 芝加哥首輪淘汰 歐巴馬像敗選

編譯中心

綜合2日電

儘管芝加哥有美國總統歐巴馬伉儷力拚，日本東京有40億美元資金，西班牙馬德里有權勢很大的盟友幫忙，這些都不敵巴西的感性訴求：「該給我們一次光榮的機會吧！」

從未主辦奧運會的南美洲渴望有這麼一個機會。國際奧會(IOC)果然被他們打動，而且把里約熱內盧犯罪率高、地區貧窮、運動員可能有交通困難等問題撇開，決定讓奧運聖火首次照亮這個地區。

國際奧會2日在哥本哈根投票決定，2016年第31屆夏季奧運會由巴西里約熱內盧市主辦。這是國際奧會首次讓南美城市主辦奧運會，巴西民眾聞訊欣喜若狂。在第一輪表決即出局的芝加哥市則感到震驚與失望。帶著此一結果返國的歐巴馬總統有如打敗了一場選戰。

奧會委員共投票三次，原被稍稍看好(也有人認為一直領先)的芝加哥在第一輪即被淘汰出局，非常令人意外。第一輪的結果是：里約熱內盧26票、西班牙領先得28票，東京以22票勉強擠進第二輪表決，芝加哥僅得18票。

第二輪投票，里約熱內盧大步超前，得46票，馬德里29票，獲得與里約最後對決的資格，東京則只獲20票被淘汰。

最後表決結果是里約以66票對32票擊敗馬德里，勇奪主辦權。

爭取奧運會主辦權的四個城市一開始就全力卯上，四國元首齊集丹麥首都助陣。歐巴馬連夜從華府趕到哥本哈根，早先還有第一夫人米雪兒的動人演說，芝加哥敗得如此難看，讓一些奧會委員坐立不安。前國際奧會委員霍姆(Kai Holm)表示，歐巴馬露面過於短暫，好像例行公事，可能反而傷害芝加哥，「一些委員可能認為不夠尊重」。

表決進行時，歐巴馬正在返回華府途中，獲悉芝加哥申奧失敗，歐巴馬感到失望，但仍認為這項努力相當值得。

芝加哥申奧人士為此奮鬥將近四年，花費近5000萬元。美國城市已一連兩屆申奧失敗，紐約市在爭取主辦2012年奧運會的第二輪表決遭到淘汰。

在里約，成千上萬巴西民眾聚集廣場觀看表決實況轉播，勝利消息傳出，民眾爆出如雷歡呼，穿著短褲和比基尼泳裝的男男女女隨著森巴音樂起舞，揮舞國旗和氣球熱烈慶祝。

芝加哥戴利廣場的民眾的心情則截然不同。這個「判決」太令人意外，令他們深深嘆氣。

巴西在奧運競賽可以靠足球、排球、划船、田徑、柔道、跆拳道等運動與世界各國競爭。2008年北京奧運會，巴西拿下三金四銀八銅，其中女排、田徑女子跳遠、游泳男子50公尺自由式拿下金牌，在獎牌排行榜排在第23名。

相關報導見A4

里約熱內盧爭取到2016年夏季奧運會的主辦權後，下圖為巴西總統魯拉舉起獲贈的盤子，欣喜若狂，里約申奧委員會主席努茲曼(左)開懷鼓掌。

左圖為兼程趕到哥本哈根助陣的美國總統歐巴馬低頭沉思。

右圖為近5萬民眾2日在里約熱內盧市慶祝申奧成功，穿著比基尼泳裝的年輕女子高舉國旗歡呼。 (美聯社)

移民部長

康尼：明年移民配額 不減

不贊同負面衝擊說 強調將致力提升移民的經濟貢獻

記者阮耀毅

溫哥華報導

有學者指加國移民過多，對社會造成負面衝擊，要求移民部縮減移民配額。移民部長康尼(Jason Kenney)對此不表贊同，強調不會刪減明年度移民配額。但政府會致力於協助新移民，提升移民對加國社會的經濟貢獻。他也希望反對黨不要動不動提倒閣，以免延遲移民相關改革法案的推動。

保守派智庫菲沙學會(Fraser Institute)日前發表報告指90年代至今，加拿大引進超過390萬名新移民，對加國生活水平帶來負面影響，衝擊國家認同、文化及社會結構。報告呼籲移民部改革移民政策，刪減配額，以免負面效應持續擴大。

但移民部長康尼不贊同這種說法，他說在目前經濟衰退時期，加拿大是唯一繼續維持高移民配額的已開發國家，不像其它國家已開始刪減移民配額。去年加拿大共吸納約25萬名新移民，今年也會維持這個配額。

他強調移民部目前正在規劃2010年度移民配額，總數也不會低於這個數目。

不過他認為菲沙學會各項建議中有一點值得參考，就是政府應專注於提升移民的經濟貢獻。這也是為什麼移民部投注更多資源在新移民語言培訓、安置服務及海外學經歷認證，協助新移民成功，貢獻社會。

當被問到不少移民取得公民後，立即辦理非稅務居民返回原居地，離境多年後又回加拿大享受福利，移民部是否考慮修法限制時，康尼表示，這種情況對大多數加拿大人而言確實不公平，畢竟政府給予移民公民權是希望他們留在加國貢獻社會。

他強調，公民權不是一本護照或特權，是一生對加拿大的承諾。雖然現有法規已對這個現象做出若干防範，但無可諱言仍有一些人士會鑽法律漏洞，防不勝防。

談到防杜「假結婚、真移民」，他說類似事件確實屢見不鮮，也有不少不肖移民業者協助客戶造假，他認為類似美國移民局實施的兩年觀察期做法頗值得參考。

至於移民顧問管理機制改革何時出台，康尼表示目前尚無明確時間表，不過他呼籲反對黨不要時時以倒閣要脅，此舉只會增加政策推動的不確定性，延緩相關移民法案改革。

移民部長強調，明年度移民配額不會減少。 (記者阮耀毅/攝影)

台人免簽證？ 康尼不鬆口

記者阮耀毅

溫哥華報導

外界盛傳加國年底前將給台灣旅客免簽證入境優惠，但聯邦移民部長康尼不願鬆口，僅表示這是「假設性」議題，截至目前為止移民部仍維持台灣旅客須簽證的政策。

日前台灣媒體傳出台灣外交部爭取加拿大政府給予台灣旅客免簽證已有眉目，預估加國政府可望在今年年底前宣布這項優惠措施。

事件引發僑界關注，移民律師王仁鋒強調，此舉對台灣旅客及持有永久居留身分的人士是好消息，並認為是一項對的政策。

2日康尼抵達大溫地區宣布多項族裔社區撥款，面對記者追問移民部何時可宣布給與台灣旅客免簽優惠，他笑稱這是個充滿「假設性」問題，他唯一可透露的是目前移民部仍維持台灣旅客需要簽證的政策。

41309

Lotto MAX 2009年10月2日

08	27	28	29	31	32	35
特別號碼	11	安可號碼	1224677			

以彩票局開獎號碼為準 電話：416-870-8946

世界日報 2009年10月3日 星期六 SATURDAY.OCTOBER 3.2009

多倫多天氣

今天	今晚	明天	後天
陣雨	小雨	陣雨	多雲
8~16℃	12℃	7~16℃	9~16℃

昨日股匯市

台股		休市
多指	⬇	113.43 10,958.33
道指	⬇	21.61 9,487.67
標普	⬇	4.64 1,025.21
那指	⬇	9.37 2,048.11

加元	
美元	0.9238
台幣	29.6824
港幣	7.1462
人民幣	6.2933

美駐加大使新官上任 釋善意

杰克布森：美加正協商「只買美國貨」政策解決方案 避免兩國貿易傷害

加通社

渥太華2日電

新任美國駐加拿大大使表示，美國和加拿大正在討論解決方案，以避免美國的「只買美國貨」政策對兩國貿易的傷害。

杰克布森（David Jacobson）2日在記者會上說，他將貿易列為他就任美國駐加拿大大使的最優先任務之一。加拿大一直在抗議只買美國貨政策，變個政策是美國政府的經濟刺激措施之一，要求州和市的公共項目只能使用美國產品。

杰克布森透露，加拿大貿易部長戴國衛給美國主管貿易的部長去信，提出在美國各州和加拿大的各省之間簽署互惠條約的主意：「州一級很關鍵。解決這個問題的方法之一是用世界貿易組織的互惠協議，這是戴國衛部長信中建議之一，我們已經看到協商已經開始。」

談判專家本周在華盛頓討論了只買美國貨問題。加拿大工業已經感到了被排除在大型要建築和服務合同之外的壓力。

杰克布森認為，這些對話是建設性的和友好的，他期待以美國駐加拿大大使的身分，加入討論，希望提出兩國都能受益的方法。

杰克布森說，加拿大是他的外交任命的第一選擇。因為，加拿大和美國之間有獨特的關系，加拿大是美國最大的貿易夥伴，也是最大的外國能源供應國，還是世界上最忠實的盟國之一，加拿大的問題對美國來說很重要。

談到未來，他計畫在六周內，訪問加拿大的每個省，以便進一步了解加拿大：「從我個人的角度，看到加拿大的美景和宏偉感到特別激動。」

杰克布森2日到總督府向總督江米凱遞交國書，接替布希總統任命的威爾金斯。杰克布森先前是芝加哥一家律師事務所的合夥人，曾與多家美國公司執行長和多個城市的市長，就經濟競爭問題共事過。他在歐巴馬競選期間，負責籌集競選資金，在歐巴馬當選總統後，又擔任總統人事顧問。

新任美國駐加拿大大使杰克布森（左）向總督江米凱遞交國書。他表示，美國和加拿大正在討論解決方案，以避免美國的「只買美國貨」政策對兩國貿易的傷害。（加通社）

管見篇

從熊貓到英雄

世界日報日前報導，英國廣播公司（BBC）野生動物節目主持人帕克漢發表高見謂，熊貓對外競爭能力太弱，應該讓牠們絕種。按照帕克漢的邏輯，花在熊貓保育上的成百上千萬的英鎊，用在保育其他動物上更有效，而熊貓已進入演化的死胡同，是弱勢物種，結論便是「我認為應該讓熊貓有尊嚴地消失。」

此言一出，不僅激怒全球保育專家，中國網民更是一片罵聲，痛斥帕克漢信口發瘋。

反響這麼激烈，不管是好名聲還是壞名聲，正是帕克漢所追求的效果，他的大名，他所主持節目，因此立即在擁有13億人口的中國市場廣受注目，對今後的收視率必然大有助益，這可是花多少錢，費多少力氣都難成的目標，現在卻不費吹灰之力，帕克漢便坐享其成，這樣合算的買賣上哪去找？

這種以胡說八道或者標新立異爭取人們注意力的伎倆，使筆者想起，2005年時，時代雜誌亞洲版也曾將中國的「超級女聲」競賽冠軍李宇春，推選為當年亞洲英雄之一，氣得眾多中國人憤而將之稱為「國恥」。

什麼人才算是英雄呢？漢語詞典對英雄一詞的解釋是：「非凡出眾人物，指見解、才能出眾或是領導群眾的人。」韋伯斯特英文大詞典的英雄詞釋則為：「一個因取得巨大成就和具有高貴品質而得到讚美的人。」（a man admired for his achievements and noblequalities）。

三國時期的魏國人劉劭，對英雄一詞的界定最為簡明扼要：聰明秀出謂之英，膽力過人謂之雄。

的確如此，必是聰慧和膽識都過人，又成就了大事業者，才能成其為英雄，而不管他或她最終是失敗了還是功成名就，「成王敗寇」的規則在這裡是不適用的。如此，出身卑微，但建立了漢王朝千世功業的劉邦，自然是英雄；那位窮途末路而在烏江邊上拔劍自刎的楚霸王，也不失為一位鬼雄。詩曰：「生當做人傑，死亦為鬼雄，至今思項羽，不肯過江東。」李清照當年揮筆寫就的這首詩，不正反映了世人的英雄觀嗎？

依據這種為絕大部分人接受的英雄觀，人們對時代雜誌的「英雄觀」的抨擊是義正詞嚴的，「超女」的才學、膽識和功績在哪裡？她算哪門子英雄啊？

「超級女聲」比賽僅是一場目的為爭取最大限度利潤的商業活動，這種商業娛樂活動竟然能產生「亞洲英雄」，豈非咄咄怪事？而時代雜誌將不倫不類的「超女」觀賽，當作挑戰中國傳統規範的民主運作新事物，荒謬絕倫得不值一駁。

應該看到，不管是英國廣播公司的帕克漢主張讓熊貓滅種，還是時代雜誌將超女評為英雄，均是媒體的商業行為，著眼的是擴大影響，增加收視率和發行量，他們的所作所為純屬炒作，因此他們提出的主張也好、評出的「英雄」也好，都是商業運作的結果，既然如此，人們真的無須和他們一般見識，因此憤憤不平，甚至將之視為「國恥」更是大可不必。

在兩湧的歷史浪潮中，唯有具備穿透時空精神魅力者，才能成為登入史冊的超人、英雄，而那些人造奶油式的「超女」和「英雄」，都將隨著時間的推移而與帕克漢之流一起終至銷聲匿跡。（司徒偉群）

EI改革第二波…自雇也有產假

【多倫多訊】聯邦保守黨政府擬今年秋季推出一些EI新規，讓自雇人士也能享受到產假福利，從政府失業金中領取補貼。

據保守黨內部消息透露，保守黨擬推出的新規屬於失業金制度改革的第二部分內容，估計在今年感恩節與聖誕節之間正式推出。一旦實施成法，加拿大將有超過270萬自顧人士受益，包括卡車司機、房地產經紀、理髮師及其他自雇行業人士。

保守黨的這個做法將給新民主黨繼續支持保守黨政府多提供了一個理由。新民主黨多年來一直呼籲政府對EI制度進行改革，讓自雇人士也能請假照顧剛出生的孩子。

新民主黨代表高丁（Yvon Godin）說，許多自雇人士常常抱怨說，作生意與照料孩子無法兩頭兼顧，因此特別需要政府推行EI改革新法。

保守黨在上個月推出EI制度改革方案，讓工齡較長的失業民眾可以額外享受5至20周的失業金領取福利。保守黨這個做法得到新民主黨的支持，新民主黨在國會中投票支持保守黨，讓保守黨避免了被推翻的命運。

新民主黨歷來對保守黨的提案有案必反，民眾及其他反對黨對新民主黨上個月一反常態的舉動表示困惑，而新民主黨的理由是，要支持保守黨推行EI改革，才能讓失業民眾受益，因此這支保守黨擬在秋季推出的第二波EI改革，對近期繼續維護保守黨政府的穩定性將有直接的影響。

審前關押

恐怖分子刑期折抵 被駁回

加通社

安省賓頓2日電

一名被裁決有罪的「多倫多18人」恐怖組織的成員，2日因他在密謀中的重要作用，法官拒絕了將審前關押時間按比例折算刑期的請求。

檢察官和被告辯護律師都要求法官判處達瑞（Ali Dirie）七年監禁，但兩人的不同點是他被判刑前被關押的時間應當能抵多少刑期。達瑞在2005年8月被捕，辯護方要求將他被關押的時間以三比一折算，即關一年，相當抵三年刑期。

在裁決中，安省高等法院法官杜諾（Bruce Durno）拒絕了這個請示。他說：「恐怖主義犯罪打擊加拿大的核心價值觀，達瑞的道德過失較高，他參與的程度也較高，因為他在恐怖組織中待的時間很長。」

杜諾還說，他注意到，達瑞在被捕後，仍繼續與該組織有聯絡。他自己在監獄中行為不當，是他被隔離的部分原因，他可能獲得假釋。

26歲的達瑞承認參加恐怖組織，並幫助該組織獲得武器和旅行文件，想攻擊加拿大目標，其中包括皇家騎警和國會。

辯護律師諾塔楓對結果還算滿意，他說，達瑞現在知道用暴力來表達對加拿大出兵阿富汗的不滿是不對的。

駐阿加軍 擊斃兩騎士

圖為聯軍駐阿士兵正在阿富汗村線巡邏。（美聯社）

【多倫多訊】駐阿加拿大士兵在阿富汗坎達哈西邊的潘吉瓦伊地區（Panjwaii），開槍擊斃兩名騎電單車男子。

加拿大駐阿軍隊發言人2日說，發生射殺事件的地點位於潘吉瓦伊地區的墨魯客村（Pay-e-Moluk），該村莊1日有民眾聚會，當時有兩名男子乘坐電單車，快速靠近聚會民眾。電單車駕駛沒有理會加拿大士兵的喊話及鳴槍示警，繼續高速駕駛電單車向聚會人群方向行進。

士兵在認為他們似乎要發動類似人肉炸彈的攻擊情形下，不得不開槍射擊。兩名男子被擊傷之後，立即送往坎達哈機場加拿大駐軍基地醫院救治，40分鐘之後死在醫院裡。

當時沒有在兩名男子身上發現任何武器或炸彈，加拿大駐軍特別調查小組已經介入調查，兩名男子身分還在等待確認。

投資定當審慎・服務必盡忠誠

BMO Nesbitt Burns 利時證券

CIPF member

既有 投資增長 又有 穩定入息

查詢電話 416-292-8789

免費長途 1-888-810-8383

Woodside Square (inside Bank of Montreal)

仕嘉堡活瀏商場滿地可銀行內

Edmond Chin

CIM, FMA, FCSI, C.S.A.

Vice President Investment Advisor

Associate Portfolio Manager

錢煒文

副總裁・投資顧問

任何保險需求…

好鄰居代理人都幫得上忙

想知道：

汽車、房屋、人壽、商業…等保險

詳細內容，請立即與我聯絡，

我們在您左右。

Kitty M. Lai, CFP

91 Rylander Blvd., Suite #202

Scarborough, ON. M1B 5M5

Bus: 416-281-6164

有個好鄰居 STATE FARM INSURANCE 日日好安心

羅偉光

駕駛

通國、粵、英語

專教大多市各地區

急考

排期特快

新車足鐘盡責

專業經驗G1,G2

負責人：JOHN LAW

TEL:(416)580-9328

大溫房價 9月上漲1.6%

總成交量3559戶 較去年大增124.5% REBGV主席羅素：買氣已恢復

記者阮耀毅

溫哥華報導

地產局公布9月最新房地產市場資訊，拜利率維持低檔之賜，各地成屋銷售量持續回升，售價亦同步上揚。其中大溫地產局（REBGV）9月成交量較去年同期暴增一倍以上，為歷來次高，平均價格亦上漲1.6%。菲沙地產局（FVREB）情況亦類似，雖然成交量較上月下降11%，但9月為傳統淡季，成績已屬不易。

大溫地產局及菲沙地產局公布最新房地產市場資訊，大溫地區9月房地產總成交量高達3559戶，較8月的3441戶多出3.4%，亦較去年同期的1585戶，大幅增加124.5%，為歷來9月分第二高成交量。

REBGV主席羅素（Scott Russell）表示，轄區內房地產成交量持續增加，且9月整體掛牌數量創下今年以來新高，這些都是令人振奮的現象。他說房地產市場買氣已恢復，房價也從去年開始的跌勢中逐步上揚。

大溫地區9月新增掛牌數量為5764戶，較去年同期的6142減少6.2%，但較上月的4544戶增加26.8%。而整體掛牌數為1萬2596戶，較上月增加5.5%，但較去年同期的1萬9852戶，大幅減少36%。

與今年年初的48萬4211元相較，大溫9月分房價指數（HPI）指標價（Benchmark price）已上揚13%，達到54萬7092元，亦較去年同期上漲1.6%，但仍低於去年夏天創下的歷史價位。

大溫9月獨立屋銷量為1423戶，較去年同期546戶暴增160.6%，價格亦上漲2.1%，達到74萬4632元；公寓銷量為1489戶，增加94.9%，價格上揚1.5%達37萬4686元；城市屋銷量為647戶，增加135.3%，價格為46萬6276元，上漲0.4%。

菲沙地產局轄區情況亦類似，9月共售出1590戶，較去年同期的950戶增加62%，但成交量較8月分的1786戶減少11%，亦低於7月所創下的歷史銷量。區內9月平均房價較上月增加1.6%，但較去年同期下跌2.9%。

不過FVREB主席潘諾（Paul Penner）認為，9月為夏天結束後的房地產傳統淡季，能有這樣的成績已屬不易，事實上今年9月銷售是近十年來的第三高紀錄。

他說從今年春季以來的買氣一路持續到現在，主要是拜利率維持低檔之賜，儘管部分地區房價微幅上揚，但與去年同期相較，仍然相對便宜。

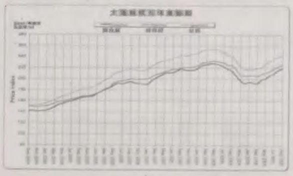

大溫房地產價格從今年春季開始走高，成交量亦放大。但平均價格仍低於去年夏季的歷史高點。

（圖：大溫地產局提供）

大溫天氣預報

日期	天氣
10/3（六）	陰偶陽7°C～15°C
10/4（日）	晴天7°C～17°C
10/5（一）	晴天7°C～16°C
10/6（二）	雨天8°C～13°C

成交增 掛牌減 房市重返賣方市場？

【溫哥華訊】地產局資料顯示，今年春季開始的房地產買氣持續，近幾個月來大溫各地房市價量齊揚，氣勢如虹。更有金融機構財經報告大膽預估，雖然今年溫哥華平均房價較去年下跌6萬元，但在成交量增加，掛牌驟減下，卑詩省整體房市已重返賣方市場。不過有學者認為本省經濟復甦力道不足，年底成交量可能減少。

豐業銀行經濟報告（Scotia Economics）預估卑詩省2009年房地產整體成交量較去年增加7%，雖然今年溫哥華平均房價仍較去年下跌6萬元，但在成交量增加，市場掛牌數減少情況下，房市可望重返賣方市場。

豐銀資深經濟學家華倫（Adrienne Warren）認為，如以價格衡量，房地產的低點落在今年4月，其後穩步上揚。截至8月底前，2009年卑詩省房市總成交量為7萬3211戶，較去年同期6萬8923戶增加6.2%。若觀察大溫地產局2日公布的最新房地產成交資料，大溫地區1到9月的掛牌總數為4萬208戶（獨立屋1萬7182戶、城市屋7384戶、公寓1萬7520戶），較去年同期的5萬3132戶（獨立屋2萬1701戶、城市屋8766戶、公寓2萬2665戶）大減21%。

但成交量卻持續增加，各地成交及掛牌比率（Sales to Listings ratio）顯著提升，溫哥華西區獨立屋從去年1到9月的33%升至今年同期的68%，城市屋亦從34%升至64%，公寓4%至66%；本拿比獨立屋從35%到64%，城市屋44%到72%，公寓43%到66%；其它列治文、高貴林等地升幅亦驚人。

卑詩大學（UBC）都市經濟及房地產中心主任宋默維（Tsur Somerville）對本地房地產將重返賣方市場的推估一點都不覺得訝異，他說過去一段時間成交量屢創新高，但新增掛牌數量卻未大量湧現，當然會讓供給出現緊俏，推升價格。不過他認為今年入秋後銷量可能放緩，主要是目前經濟情勢可能無法持續支撐大量交易，加上不少有意購屋民眾幾個月前利用房貸固定利率處於歷史低點時申請事先核貸，因此趕在利率效期內購屋。

UBCM反對HST 金寶爾硬推

記者蕭為倫

溫哥華報導

卑詩城鎮聯盟（Union of BC Manicipalities）大會於昨日結束，省長金寶爾特地出席，承諾將改良現有卑詩選舉條例（BC Election Act），和利用有限經費重整醫療教育資源。UBCM於會議中通過動議，要求省府廢除統一銷售稅（HST），金寶爾卻強調HST將提升本省經濟，支持立場堅定如昔。會場外也聚集反對黨代表和民間團體，抨擊金寶爾政府忽視民意，短視近利。

一年一度的UBCM大會於昨日結束，聯邦國際貿易部長戴國衛（Stockwell Day），卑詩省長金寶爾，以及各市市議員均出席會議。造成民間極大反彈聲浪的統一銷售稅HST，也在會議中引起爭議：各市代表以185票比159票的差距，通過反對HST動議，要求省府取消於明年7月推行HST的計畫，順應民意。

金寶爾支持HST的立場卻絲毫沒動搖：他指出，卑詩擁有全國最低的HST稅制，加上卑詩的低商業稅和收入稅，將吸引大批商業前來卑詩投資。他強調，礦產，林木業等卑詩自然資源業，都將受惠，並帶動就業率提昇和促進經濟繁榮，加速全省開發。他說：「我沒遇到幾個反對HST的人」。除了重申支持HST立場，金寶爾也透露，將於2011年5月30日各市選舉前，完成前評估程序，並進一部調整卑詩選舉條例。他也承諾，將善用有限資源，提供省民完善醫療及教育資源。

大批民間團體代表聚集會場外，抗議省府忽視弱勢團體，社會住屋新建計畫不停延後。

（記者蕭為倫／攝影）

卑詩新民主黨（NDP）公共安全及法務發言人范和富（Mike Farnworth）和財政及公共賬目發言人賴賜淳（Bruce Ralston）也來到會場，指出金寶爾忽視UBCM代表決議結果，正如同他漠視卑詩省民反HST的強烈聲浪，充分顯示金寶爾不重民意，一意孤行的強勢作風。

聯邦省府簽合約 HST執行至少5年

【溫哥華訊】民間反對統一銷售稅（HST）聲浪不斷，但HST協議細節卻鮮為人知。據媒體報導，省府與聯邦政府簽定五年協議，如果毀約，則將賠上最多16億元的聯邦過渡期援助金。

根據溫哥華「省報」記者指出，聯邦政府與省府簽訂的協議中明定，卑詩省如果採用HST，在2015年月1日滿五周年之前不得中止，否則省府必須繳回所有聯邦過渡期援助金。

如果雙方達成協議，聯邦政府將於2010年3月31日匯出7億5000萬元，2011年3月匯出3億7400萬元，並於2012年3月匯出最後一筆款項，4億7500萬元。而如果簽定合約後，卑詩省決定廢除HST，則將還給聯邦16億元的援助金。

聯邦第一筆撥款將於明年3月匯至省府，新民主黨呼籲民眾在期限前盡可能加速廢除HST程序，才能免於積欠聯邦政府債務。若卑詩省於明年3月31日終止HST稅制，將歸還聯邦7億5000萬元；若於2012年3月後終止，則將歸還16億元總款項。

得恩眼鏡
新店開張
即將推出多重優惠
密切留意本報廣告
三大保證
信譽：安省合格配鏡師專業服務。
品質：採用名牌鏡片，最新精電腦研磨機切割製造，精準確實。
價格：合理公道，童叟無欺。
OPTICAL 驗眼中心
4300 Steeles Ave. E. Pacific Mall Unit C73 Markham 太古廣場內
Tel:(905)947-0642
4386 Sheppard Ave. East, Unit E Toronto, 富華商場內
Tel:(416)609-3509

世界日報
買車賣車
新方向
汽車廣告或分類廣告
洽詢請電
世界日報 World Journal
416-778-0888

Change? Yes, wj Can!
世界新聞網
全新改版全新上市
www.worldjournal.com

40周年酬賓季尾清貨! 1969 - 2009
0%
2010 Corolla & 2009 Rav 4
免費長途電話 1-888-WIETZES (943-8937)
WIETZES TOYOTA
905-761-5133 WWW.WIETZESTOYOTA.COM
7080 Dufferin St (Steeles以北), Vaughan

利安傢俬
◆品質的保證，100%加國大廠製造。
實木單人床 $98
特硬乳膠床墊 $98
床墊 $35
書桌 $56
書架 $38
梳化床 $248
電腦桌 $69
雙層床 $299
五件套餐檯 $198
全市最低
(416)321-1882
歡迎訂造各款大小床褥床架
地址：4779 Steeles Ave. E. B11-12

世界日報
北京觀察
每週一～六刊出

最超值的汽車保險以及貼心的個人化服務
STATE FARM INSURANCE
Sheppard & Kennedy 東城商業中心 4002 Sheppard Ave E Unit 228, Scarborough ON, M1S 1S6
Li Yang, Agent
Bus: (416)335-7777
Cell: (647)406-8448
www.liyanginsurance.com
想知道：汽車、房屋、人壽、商業…等保險詳情內容，請立即與我聯絡。
我們在您左右。
有個好鄰居 日日好安心™
State Farm Mutual Automobile Insurance Company-Aurora, Ontario-statefarm.ca™

MOTOR VORTEX
想買車嗎？
每個委託我們找車(Car Hunt)的客戶，平均每車節省$3000。
Motorvortex.com 滿足您所有關於車買賣，車保險及車貸款One Stop Shopping的夢想。
詳情請電 905-306-0588
或查詢 www.MotorVortex.com

高傑
GOGET 台灣專業移民搬家
Goget Express (Canada) Inc.
戶對戶行李運送・學生行李・價格平實・歡迎查詢
海空貨運承攬
往溫哥華、艾蒙頓 簡便行李、汽車
工商進出口
貨運承攬・保稅運輸
多倫多：(905)206-1213 劉邦彥先生
溫哥華：(604)207-8963 許儷馨小姐
台北：(02)2506-7057 ex.26 李祺成先生
台中：(04)2320-2526 徐淑英小姐
高雄：(07)330-7360 樓惠蘭小姐
上海：(021)6508-8826 ex.22 劉紅艷小姐
深圳：(0755)8229-5433 孫熙潔小姐

看報理財
經濟脈搏 細細把握
股匯投資 全面掌握
世界日報

騎警查獲大麻 逮2嫌

起出逾50公斤毒品 疑企圖運往美國販售牟利

【多倫多訊】安省康沃爾（Cornwall）的皇家騎警分隊，日前破獲至少50公斤可能自加拿大運往美國意圖販售的大麻，並同時起訴兩名嫌犯。

皇家騎警是在攔停一輛2002年雪佛蘭汽車時，查獲以三袋裝置冰球球桿的球袋內裝滿大麻，皇家騎警因而逮捕均為魁北克人的36歲男性William Stricklin，以及29歲女性Heidi Pena-Rivera，兩人在遭逮捕後隨即遭控持有大麻並意圖販售的罪名。

當時該輛雪佛蘭汽車正行駛於國道2號南向安省Glengarry的路上，皇家騎警執法人員察覺該輛車內人員神情舉止有異，遂攔停盤查，車內駕駛和乘客自稱為狩獵人士，正找尋適合狩獵地點。

但是，在進一步調查後赫然發現，車內人員之一的Heidi Pena-Rivera，正是滿地可社區警隊欲緝捕的攻擊警方嫌犯。

就在皇家騎警逮捕Heidi Pena-Rivera的同時，車內傳來一股濃濃的大麻味，皇家騎警於是進一步搜索發現，三大袋裝冰球球桿的球袋內裝滿大麻，於是該車駕駛William Stricklin一併遭逮捕。

皇家騎警表示，該三大袋大麻總計超過50公斤，分別分裝成113個可重覆密封的袋子內。兩名嫌犯均遭羈押並等候出席2日的保釋聆訊。

皇家騎警警探海爾維（Michael Harvey）指出，這批大麻應該是嫌犯準備要運往美國販售，犯罪集團正是運用美加地緣之便從中獲利，而皇家騎警在邊境的盤查則可適時打擊該項犯罪，確保公眾安全。

走私大批香菸 2華人被捕

【多倫多訊】皇家騎警破獲了一宗從中國走私香菸到加拿大的案件，拘捕了涉案的兩名華人。警方調查此案已有數月，最初的線索是從中國蘇州運來的兩個包裹。

這次警方破獲近千從上海運來的包裹，裝有走私的國香菸，這些香菸將在安大略省和亞伯達省銷售。

槍擊案

警緝在逃男嫌

【多倫多訊】皮爾郡上月11日發生槍擊案後，警方已逮捕兩名嫌犯中的一名，目前正在尋找一名40歲南亞男性。

皮爾郡警方上月11日下午在區內Castlehill路一處住宅發現33歲的吉爾（Devinder Singh Gill），吉爾當時受槍傷，入院後不久死亡，這是皮爾郡今年發生的第15起謀殺案。

警方隨即於本月1日在密西沙加市逮捕27歲的疑犯蘭達瑪（Gurmit Singh Randahawa），將他收監。蘭達瑪已在2日過庭。

警方目前還在尋找40歲的賽康（Sawaran Singh Sekhon），這名疑犯是南亞男性，6呎高，200磅重，體型適中，黑色頭髮；他英語不好，說話有濃重的旁遮普口音。

約克郡警隊籲請民眾，協助指認兩名疑涉銀行搶劫的嫌犯。（圖：警方提供）

搶劫銀行 警公布2嫌特徵

【多倫多訊】1日約正午12時，位於萬錦市Highway 7與Warden Ave.附近的豐業銀行（Scotiabank）發生一起搶案。

約克郡警隊反竊盜組2日籲請民眾，協助指認兩名疑涉萬錦市銀行搶劫的嫌犯。

根據警方表示，1日正午，一名搶嫌進入豐業銀行後，便走向銀行出納員，要求出納員交出現金，受害人順從了搶嫌要求。搶嫌得手後，搭乘另一個接應嫌犯停在銀行外的汽車逃離現場，該輛車沿著Warden Ave.向北逃逸，在整個搶錢過程中，未有人見到搶嫌持有武器。

警方2日公布了兩名搶嫌特徵，籲請民眾協助指認搶嫌。

兩名搶嫌均為男性。搶嫌一為非裔、年約20出頭、身高約5呎7吋、瘦小體型、編結髮辮，犯案時著黑色套頭連身運動服、白色襯衫、黑色褲子、戴黑白相間的帽子、鏡面的太陽眼鏡；嫌犯二為白人、即接應搶錢者。

精神病患藏刀毒 醫院拉警報

加通社

溫尼辟2日電

一名被關在保安嚴密的緬尼托巴醫院的精神病患者，被發現藏有刀子、毒品、酒、現金和一名女護士的情書，而砍頭案的主角李偉光也在這家醫院治療。

司法部門內部人士透露，被關在溫尼辟北邊25公里的塞克克精神健康中心（Selkirk Mental Health Centre）的26歲的韋伯（Joey Wiebe），曾談到買枝槍，好讓自己從這家醫院逃走。

韋伯謀殺了自己的繼母，他在家中切斷繼母的喉嚨，並放火燒她的床。但他在2001年被裁決因患有精神病而不承擔刑事責任。他在精神病院中，多次製造事端。他曾在2006年逃走過一次，在外面待了三個星期，期間他還打電話嘲笑看管人員。

9月初一名警衛聽到韋伯的屋中傳來噪音，在與韋伯混戰，受韋伯的攻擊和狂打。醫院立即將他送到另一家看管更嚴的醫院。

塞克克醫院院長貝漢母說，事情發生後，她命令對所有病人和房間加強檢查。該院共有14人，其中就包括去年在灰狗巴士上砍下一名乘客人頭的李偉光。在韋伯的房間內，發現了幾封情書。貝漢母強調，情書一事是私事，她不能透露過多細節，醫院已因這名員工與病人有不正當關係而將其解僱。

警方和院方仍在調查韋伯是如何把刀、毒品、現金等違禁物品帶進房間。一個說法是有人隔牆將東西扔到韋伯能到達的健身區。

刀割幼女

43歲媽被控罪

【多倫多訊】奧旭華市一名43歲女子因用刀割她6歲女兒的脖子被控罪。

杜蘭郡警方1日早上接到一名10歲女孩報案之後，趕赴奧旭華一處住屋，但是涉嫌行兇的女孩母親已經離開家裡。

10歲女孩說，她母親用刀割6歲妹妹的脖子，她阻止時，母親還威脅她。

警方說，6歲女孩已經送醫救治，10歲女孩沒有受傷。

43歲女子被控殺人未遂罪及用凶器試圖對10歲女兒行兇罪。

警方公布性侵少女嫌犯的汽車。（圖：多倫多警方提供）

性侵少女 惡狼汽車曝光

【多倫多訊】多倫多警方2日公布上月底發生的一名16歲少女被性侵的嫌犯的汽車，希望方便民眾協助破案。

9月28日中午11時30分，該名少女在Caledonia Rd.與Edlinton Ave.一帶，碰到一名駕駛照片上汽車的男子提議可以讓她搭順風車，但少女上車後不久，男子卻帶這名少女並將車開到Keelesdale公園，並對少女性侵。得手後，此男方子跳上汽車逃去無蹤。

警方稱，嫌犯為20至30歲的白人男子，中等身材，講語有西班牙口音。他駕駛的汽車可能為深綠色的Ford Explorer Sprot Track，沒有車牌。

太平洋地產
HOMELIFE HIGHER STANDARDS
Each Office Independently Owned & Operated
www.homelifegoldpacific.com
HOMELIFE GOLD PACIFIC REALTY INC. BROKERAGE
3601 VICTORIA PARK AVE. SUITE 401 SCARBOROUGH ONTARIO M1W 3Y3
誠聘地產經紀分傭優厚高達95%
調電:BERNARD黃志穎 BROKER OF RECORD
(416) 490-1068
FAX:(416)490-8938
★Sales Representative ★★Broker

金牌團隊
湯遠芬 范瑋
Cindy Fan Wayne Fan

Sheppard/404
97% SOLD
僅售$499,900
5 Weldrick
$263,800
18 Parkview
114% SOLD IN 5 DAYS
$319,900
460 Queen Quay
109 Doris Ave

EDMOND TUNG
董建華
Broker
通國、滬及粵語
手提(416)618-8922
▲KENNEDY/14街特大地段豪宅
▲BAYVIEW/STEELES以南豪宅
▲WARDEN/HWY 7高級豪園

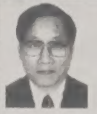

鄭明參
Jason Cheng
Sales Rep.
台語、國語、英語
手提(416)726-8587
▲WARDEN/STEELES (獨立屋出售)
▲OSHAWA市區-地產舖
▲COBOURG鎮-地產舖

朱台生 Tyson Chu
BROKER
手提(416)258-7912
陳曼平 Karen Chu
BROKER
手提(416)726-6788

Cliff Fung 馮培吉
Broker / Vice President
公司 (416)490-1068
手提 (416)818-7858
▲BAYVIEW/STEELES 康山獨立靚屋
▲半獨立平房
▲Custom Built Home
住宅精選
生意及物業

飛車衝撞民宅 疑酒駕肇禍

旺市半夜驚魂 宛如電影情節 車庫門被撞掉一大半 駕駛輕傷 屋主平安

【多倫多訊】又是酒精惹的禍！半夜「砰」的巨響，旺市一住家竟遭車輛撞破車庫大門、衝進屋內，宛如電影情節。車內人員受輕傷，住戶嚇得急電報警。

該起意外車禍發生於2日凌晨約3時，位於旺市Keele Street與Rutherford Avenue附近的受害住戶表示，就在半夜時分，突然聽到「砰」的巨響，他們被驚醒，嚇得馬上打電話報警。

警方表示，肇事車輛居然開上他人車道，直接衝進車庫，現場車庫門被撞掉一大半，車頭則插進車庫內，肇事現場磚頭散落、木板四散，車庫屋頂一角失去支柱，有坍塌之虞。所幸肇事駕駛僅受輕傷，而屋主則平安無事。

警方暫將該肇事車留置現場調查，據信肇事原因為酒醉駕駛。

另一起車禍則發生在401高速公路東向至Meadowvale Road處，該輛車不知何故翻了好幾翻，最後翻覆在斜坡道外，一名受輕傷的乘客送院治療，至於駕駛人則在肇事後不知去向，警方並籲請民眾協尋。

警方表示，由於該名駕駛人的藥物仍留置在車內，引人擔憂，根據警方資料顯示，肇事駕駛人為24歲的士嘉堡居民Matthew Parrage。

發生在401高速公路東向車輛翻覆的車禍，乘客受輕傷送醫，駕駛人則在肇事後離去。（CityNews）

買不如租 鼓勵臨時租車 市府預留車位

【多倫多訊】租車不買車早已被省錢、環保的多倫多人接受，多市政府上月30日又在五條小街上為提供臨時租車（Auto Share）的汽車留出停車位，目的是鼓勵市民少開車。

這種臨時租車的服務近年來被廣為接受，市民不買車，需要辦事的時候租一輛車開，Auto Share是多倫多知名的租車公司之一。

多倫多市議會30日晚通過為租車公司Auto Share預留停車位的報告，希望能藉此推行可持續的交通方式。過去曾獲獎的AutoShare將開始為期一年的試行計畫，在多倫多市區和北約克市中心的五條街上放置出租的車輛，參加計畫的街道分別是Emily St.、Jordan St.、Ed Mirvish Way、Gould St.和Mutual St.。

AutoShare的創始人兼總裁麥克朗林（Kevin McLaughlin）表示，多市支持車輛出租計畫已經有11年，這項試行計畫再次顯示政府在可持續交通和削減碳排放上的領導力。

從1998年開始，AutoShare一直向大多地區居民提供除買車之外的另一個選擇，即又省錢又減少二氧化碳排放量的租車。現在多市有超過2萬名居民常短期租車，每年每人能少排放二氧化碳達1噸之多，AutoShare也順勢進入多市交通方式的主流。

麥克朗林說，多倫多市還對AutoShare有其它優惠政策，如租車公司要在新建的高級公寓前停幾輛用於出租的車輛時，多市降低對停車的要求。他認為，未來的多倫多，一輛汽車一定是數人一起分享。市府稱，不買車的民眾比自己養車的人在一年中可以省下1000元。

多大國際排名 奪第四

【多倫多訊】多倫多大學今年在國際大學排名中屢屢領先，其中SCImago數據庫的大學排名將多大排在全球高等教育（Higher Learning）的第四位。

SCImago機構分析超過2000家國際研究機構在2003年到2007年的表現之後，再把這些機構分為五類進行排名：高等教育、政府、醫藥衛生、企業和其它。在高等教育一類，多倫多大學名列第四，僅次於哈佛大學、東京大學和[illegible]大學。

在這份報告出爐之前，多大還曾參加過另兩場國際性排名，研究者在衡量多大的學術研究活動的質量、深度和影響之後，認為它在世界上處於領先地位。

今年7月，在台灣財團法人高等教育評鑑中心針對大學教職員和學生的發表作品評估中，多倫多大學排全球第11名；一周之後，在科學觀察（Science Watch.com）的排名中，多大排到第13位。科學觀察在排名時，注重的是全球大學的基礎研究。

多大校長內勒（David Naylor）稱：「SCImago的排名再次證實，多大的研究學者是世界一流的。數據還顯示，在多大教師學生發表的作品中，40%以上的作品是通過國際合作完成的」。

SCImago隸屬於三所西班牙大學：格拉納達大學（Universidad de Granada）、埃斯特雷馬杜拉大學（Universidad de Extremadura）和馬德里卡洛斯三世大學（Universidad Carlos III de Madrid）。在為全球大學排名的過程中，SCImago要收集超過1萬7000份研究性出版物、期刊和國際會議，然後使用五個衡量標準：發表學術論文數、引文次數、與其它國際性機構合作出版的論文數、論文發表刊物的重要性及論文在科學界的影響等。

讀者可上網www.scimagoir.com查看排名詳情。

1日早上拉里伯特在國際空間站視頻記者會上向地球問好。（加通社）

加國首位太空遊客 安全抵國際空間站

【多倫多訊】魁北克億萬富翁、太陽馬戲團（Cirque du soleil）創辦人蓋伊・拉里伯特（Guy Laliberte）1日早上抵達國際空間站，成為加拿大首位「太空遊客」。

拉里伯特與一名美國宇航員及一名俄國宇航員共三人，30日乘坐的俄羅斯「聯盟號」飛船前往國際空間站，1日早上5時15分飛船安全抵達目的地，兩個小時之後，飛船上人員進入國際空間站。

拉里伯特在與空間站上人員握手擁抱之後，就開始戴上馬戲團的小丑紅鼻子，透過視頻向妻子及五個孩子道平安。

按照計畫，拉里伯特將在國際太空站逗留11天，然後於10日隨另兩位已完成任務的太空人乘坐「聯盟號」飛船返回地球。

開發安省南部 接受資金申請

加通社

安省倫敦2日電

負責安省南部發展計畫的聯邦科技國務部長高德耶，2日宣布政府開始接受資金申請，歡迎有能刺激安省南部經濟發展主意的企業和組織積極提交申請。

高德耶2日上午在倫敦正式啟動2009-10年度資金申請活動，申請期將持續至12月1日。政府共準備了1億元資金，第一輪提供大約4000萬元。

能申請的機構包括中小型企業、市政府、非盈利組織、原住民組織、學院和大學等。該計畫為能夠在明年3月31日完工的項目提供資金，並優先照顧人口少於50萬的地區。

宏達理財加拿大有限公司是道明銀行財團機構，宏達理財加拿大有限公司是CIPF會員。

認識信託 爭取權利有保障

黃耀慧律師提醒 推定信託可賦予信託物破產保障 商業訴訟用途靈活

【多倫多訊】信託這個觀念，在加拿大有相當廣泛的應用。不僅能在遺產分配時擴大遺產總額，相對的也能在破產人財產分配時減縮其財產數額，保護信託人。

執業於多倫多Charles B. Wagner & Associates訴訟律師事務所的黃耀慧律師，其專業領域為商業及遺產訴訟。

黃律師表示，有許多移民對安大略省的信託法缺乏足夠的知識以致錯失爭取法律權利的機會。

信託可由幾種方式產生，一是簽定正式的信託書（express trust）；第二，同時也是較少人知道的方法，是聲請成立推定信託（constructive trust）。

從商業訴訟的角度來看，推定信託最大的好處是它賦予信託物的破產保障。因為如果受託人突然申請破產，信託財產不屬於其破產財團。成功成立推定信託的實際結果便是討債優先權的優勢。倘若不成功，申請人便淪落於一般債權人這個等級，不但沒有任何收回欠款的保證，也必須等破產管理人釐清並支付其他擁有優先權的債權人的款項後才有可能拿到錢。

商業背景下成立推定信託的方式其實與遺產背景下成立的方式無異。申請人必須向求訴法院證明推定信託的三個元素，(1)訴訟一方必須曾受惠於對方提供的貢獻；(2)提供貢獻的一方受到等同的損失；(3)提供貢獻的一方在法律上沒有提出貢獻的責任。

然而，在破產的情況下，法官必然會考慮申請人及破產人之間的任何合約內容及推定信託對其他債權人的負面影響。

在New Solutions Financial Corp. v. 952339 Ontario Ltd.案中，一群學生在已付了學費後才收到學校破產的通知。不甘受損的家長們集體申請將已繳交的學費認定為推定信託物。

法院駁回了家長的請求，原因之一是入學許可書上有明文規定，即使學校因故無法授課，學生仍同意繳交學費。在Ellingsen (Trustee of) v. Hallmark Ford Sales Ltd.案裡，二手車行將車子的所有權轉給買主前並沒有先完全確認買主的貸款無誤。後來買主破產，車行便向法院申請將車子認定為推定信託物。法院同意車行申請，因為如果不這麼做，買主的其他債權人便能不正當地得利。

推定信託在商業訴訟案的用途相當靈活。黃律師分析，申請推定信託時，法官會衡量是否成立推定信託會對申請人以外的其他債權人造成不公平。這個考量是全方面的。是否能申請成功要看申請人本身的行為，包括是否其傷害為咎由自取及其他債權人是否為破產人偽造出來的假象。

Joanne Hwang黃耀慧律師執業於多倫多Charles B. Wagner & Associates訴訟律師事務所，其專業領域為商業及遺產繼承訴訟。以上內容僅供參考，不構成法律諮詢也不得視為已為要約或承諾。

若您對於以上內容有任何疑問，請電：416-681-3495，或將您的問題寄至jhwang@cbwagnerlaw.com。

萬錦廣場 中秋夜煙花大匯演

【多倫多訊】萬錦廣場將於10月3日（周六）中秋節晚上舉辦「秋日勁爆煙花大匯演」，這將是全城最矚目的盛事。

據萬錦廣場市場推廣經理Jacquie Armstrong表示：商場為大家炮製的娛樂節目一年比一年精采，當晚8時在露天舞台先由動感勁歌揭序幕；今年還特別邀請香港著名歌手葉振棠擔任嘉賓，與多倫多音樂界享負盛名的Carry On大樂隊為你傾力演出，金牌司儀潘宗明、碧威現場同您齊玩爆笑遊戲，大送禮物及月餅，與眾同樂。

今年的煙花匯演適逢中秋佳節，一家大小可提早到萬錦廣場購物，共聚豐盛晚餐後再欣賞精采節目。煙花表演晚上9時30分開始，數百款絢麗奪目的煙花將在空中綻放異彩。煙花謝幕，精采節目將移至室內舞台；11時壓軸好戲幸運大抽獎頭獎是兒童電動摩托車；其他豐富獎品包括2010年世博預展旅遊團、Radio City Christmas Spectacular門券等。

另外，該商場於今年每月推出一款獨一無二的12生肖紀念瓷碟，10月推出的是狗年紀念瓷碟，只要在商場食肆商號消費總值滿88元，可於10月3日中午12時至晚上10時及4日中午12時至下午6時在商場主要入口處換領，數量有限，換完即止。萬錦廣場位於七號公路以南，活拜路以東，鄰近404高速公路，交通非常方便。

萬錦廣場的秋日勁爆煙花大匯演每年都吸引成千上萬的觀眾前往欣賞。

大統華請吃中興米

【多倫多訊】米飯是中國人一日三餐的主食，因此要選用對自己身體有益的好米，方能攝入最充足的營養。大統華超市獨家推介台灣第一名米—中興米系列，並於10月3日及4日在各大分店舉辦試食活動，讓您一嚐最好吃的米的滋味。

經過碾製的大米，主要成分是澱粉，如果與空氣接觸太久會發生「酯化作用」，外表將附著白色粉末，選購包裝米時若有此現象發生，表示此米已存放過久。而中興米採用全自動化電腦裝填與低溫倉儲系統，確保米質鮮活度，粒粒晶瑩剔透、飽滿圓潤，口感風味更佳。例如廣受推崇的中興益全香米，有著與生俱來的神奇芋香、奶香，彈性佳，有點黏又不會太黏，每一粒都米香撲鼻。

所謂「最好吃的米」不僅僅在於口感，還在於其營養價值豐富。例如中興的「山藥養生五穀米」及「養生十穀米」，兩者內含糙米、燕麥、薏仁、紅豆仁等健康元素，其中含豐富的膳食纖維、維生素B群，可幫助維持消化道機能、降低膽固醇，促進體內有益菌生長，防腸癌。

中興養生五穀米及十穀米除了提供營養的均衡外，其中不同種類的穀粒呈現出不同的顏色，紅黃紫白黑，色彩繽紛，也改變一成不變以白飯為主食的現狀，讓吃飯變成一場色彩饗宴，無形中也提高小朋友的食慾。

想飽享美味、營養補給、健康維持一舉數得，就請快到大統華採購台灣第一名米—中興米吧。

大統華獨家推介的台灣第一名米—中興米系列，將於10月3日及4日在各大分店舉辦試食活動。

BMO 滿地可銀行
主辦

BMO 經濟展望及新移民安居樂業講座

經濟轉趨穩定，中小企應如何展望將來和作好準備，而新移民又怎樣可以在加拿大安居樂業？

有見及此，BMO 特別聯合創業協進會、華人諮詢社區服務處、加拿大中國專業人士協會及多倫多台商會聯辦此研討講座，詳情如下：

日期：2009年10月31日（星期六）
時間：下午 1:30 - 5:30（下午 1:30 - 2:30 展覽；下午 2:30 - 5:30 講座）
地點：BMO 滿地可銀行 Institute for Learning, 3550 Pharmacy Avenue, Scarborough（Pharmacy 與 Steeles 西南角，附設免費泊車）
講座語言：國語
講題：
- 加國經濟展望
- 加國銀行服務及系統介紹
- 新移民財務策劃的重要性
- 如何保護及增長您的財富
- 如何擴展人脈網絡及善用政府和社區資源
- 新移民成功之道分享

會場設有政府、商業及社團展覽，備有大量資料可供取閱，並設精美茶點招待，贈品及抽獎，費用全免，座位有限，請立即致電登記：

BMO 滿地可銀行華語熱線
電話：1-800-665-8800 電郵：bmo.symposium@bmo.com

創業協進會 - Karen Ng
電話：905-479-2802 電郵：awards@acce.ca

華人諮詢社區服務處 - Simon So
電話：416-940-3326
電郵：simonso@cicscanada.com

加拿大中國專業人士協會 - Nancy Fu
電話：416-298-7885 ext.101
電郵：office@chineseprofessionals.ca

多倫多台商會 - Maggie Chan
電話：416-439-9778
電郵：testt@rogers.com

協辦機構：Association of Chinese Canadian Entrepreneurs　CICS　CPAC　
傳媒贊助：明報 MING PAO DAILY NEWS　明声报
參予單位：（排名不分先後）Genworth Financial Canada　CMHC SCHL　Enterprise Toronto　TCCSA　YMCA　SERS　torcn.com　北辰時報

BMO Bank of Montreal 滿地可銀行
理財有道

統領汽車維修中心
設備先進 手工精良
誠信可靠 價錢公道
由原中華賓士技師 TONY邵主理
20多年原廠汽車維修經驗 精修歐洲,日本及美國汽車
電腦診斷、引擎、波箱、電器、冷氣、電腦四輪定位、輪胎、傳動系統、安全證書及車身維修
Brilliant Auto Scarborough
50 SILVER STAR BLVD. UNIT 236-237, SCARBOROUGH, ON. M1V 4W3
TEL:(416)291-3386
Tony Auto Richmond Hill
165 CENTRE ST. EAST RICHMOND HILL ON. L4C 1A5
TEL:(905)883-3387
精通國、台、英語服務

城市輪胎 CITY AUTO
所有原廠零件 10% OFF
冬季雪胎大優惠
代理各家名牌冬季雪胎 Michelin, Toyo...
冬季輪圈（鋼圈）大優惠
各種型號 14", 15", 16", 17", 起價$35只，
如買四只鋼圈，只收$40一套安裝費
精修各種進口汽車、豐田Toyota、本田Honda、馬自達Mazda、凌志Lexus、歐洲車、VW、Audi、BMW等。七年馬自達(Mazda)維修經驗，任何馬自達(Mazda)問題，都能Fix Right for you。
905-597-7668
416-938-2258
395 Red Maple Rd. Richmond Hill L4C 6P3

維新車房 WATSON'S AUTO CENTRE
精修平治．寶馬．HONDA及各名廠車
東區華埠 華人主理
BMW　TOYOTA　HONDA　ACURA
收費低廉　忠誠服務
- 註冊技師代客保養
- 維修各類大小工程
- 原廠冷氣安裝保養
- 最新電腦儀器檢查車頭
- 廢氣系統
- 電器●冷氣
- 安全檢查證書

GEORGE潘
Castrol
TEL:416-463-2266 285 QUEEN ST. EAST

大上海飯店
老上海口味
午市商務套餐，天天茶市（領有安省酒牌）
午市上海小炒每款$4.99送飯及湯
廚師特別介紹　江浙滬特色菜
精製點心　松鼠黃魚
棗泥酥餅　清炒蝦仁
砂鍋大魚頭　紅燒刺參
花雕醉雞　糟溜魚片
鎮江餚肉　砂鍋醃篤鮮
蟹粉小籠包　香酥全鴨
營業時間：星期一至日 上午10:30-晚上11:00
地址：250 Alton Towers Circle, Unit C5 Scarbo,Ontario（廣發商場內）
訂座電話：(416)291-8282

小生意的好伙伴
世界日報分類廣告
416-778-0888

皇后碼頭 將變身 綠色湖濱大道

多市議會壓倒性通過改造報告 名園林建築師設計 全面改建綠化

Queen's Quay改造之後的南側人行道構想圖。（圖：多倫多湖濱建設局提供）

【多倫多訊】改造多倫多皇后碼頭（Queen's Quay）大道的報告，在多倫多議會以壓倒性優勢通過，日後這條湖濱大道南側將出現悅目的條狀綠地。

多倫多湖濱建設局（Waterfront Toronto）的報告建議，將Queen's Quay的南行道改建成一條長形街邊公園，使這條大道縮窄為一條東行線和一條西行線，街車則在街南特別畫出的軌道上行駛。

湖濱建設局主席卡普貝爾說，市議會的決定，讓多倫多湖濱在地圖上占據更重要的一席之地，屆時Queen's Quay也會成為世界上最美麗的湖濱大道之一。報告中將大道南側建設為公眾綠地的設計是著名園林建築師West 8與DTAH在2006年的作品，當時湖濱建設局曾向世界徵招賢才，最終這份設計脫穎而出。

在Queen's Quay未經改造之前，湖濱建設局和多市已一同進行過環境評估，研究改造湖濱的多種可能性；此後，多市又和公車局一起進行研究如何向未來幾年內可能新遷入附近社區，如Lower Don Lands和Port Lands的居民提供交通設施，並證明縮窄Queen's Quay不僅現在可行，以後也絕無問題。

報告還要接受安省環境廳的審查，屆時民眾可以有30天的時間閱讀報告，並向環境廳反應想法或意見，30天後環境廳就會給出正式意見。此後，還有多倫多市府及建設局兩年的環境評估（Environmental Assessment），如果評估成功，第一期工程將於評估出結果一年後開工，工期約12到18個月。

重建Queen's Quay，要花費1億9200萬元在改建路面、綠化等基礎工程上，並另有1億5000萬元用在East Bayfront地區的新建交通設施上。

白夜活動 封道狂歡

【多倫多訊】多倫多這個周末的三項活動將導致道路關閉，其中包括讓市民一夜不眠的「白夜」（Nuit Blanche）。

藝術家與市民通宵互動的「白夜」舉行期間，Edward St.和Front St.之間的Bay St.，將從3日下午6時到4日早上9時關閉；Liberty St.從Dufferin St.到Pirandello St.街區，將從3日下午5時到4日早上8時關閉；McCaul St.從登打士西街（Dundas St. W）到固連治路（Grange Rd.）路段，從3日下午6時到4日早8時關閉；Parliament St.從Winchester St.到Carlton St.路段，也從3日下午6時到4日早8時關閉。

慈善長跑活動Run for the Cure，將導致皇后街（Queen St.）從Bay St.到大學街（University Ave.）路段，在4日早晨8時半到中午12時半關閉。沿著長跑隊伍的路線，大學街從皇后街到布魯爾街（Bloor St.），包括皇后公園兩條環形路都會關閉；布魯爾街從St. Devonshire Place到皇后公園環形路關閉。

最後，周日舉行的消防員紀念儀式，將關閉皇后公園環形路從學院街（College St.）到Grosvenor St.的北行線，時間是4日早9時到下午3時。

司機可登錄多市網頁www.toronto.ca/transportation查看詳情。

入冬前 CAA提醒駕駛人 健檢愛車

【多倫多訊】進天秋天，預示著冬天不遠了。加拿大汽車協會（CAA）2日提醒駕駛人為秋冬季全安駕駛作準備，本月並在一些城市推出免費的安全駕駛講座。

據CAA的資料，每當從夏季轉入秋、冬季，汽車往往會出現一些小問題。CAA南安省負責人Edyta Zdancewics表示，主要是有些汽車的問題，在天氣熱的夏天不會顯示出來，但氣溫一下降，情況就不同了。他舉例說，胎輪不太好或者電池電不足，都可能在天氣冷的環境下讓汽車發動不了。

他稱，最好是在10月進入冬季之前，駕駛人對自己的汽車做一次全面檢查。檢查的內容包括：

電池：一般的汽車電池至少可以用四至五年，有的電池雖然還很新，但是駕駛人最好還是檢查其強度，以備過冬。

發動機：檢查其啟動狀況、配線有否缺陷、火花塞是否堵塞等，因為這些小問題都會導致在氣溫下降的情況下無法發動汽車。

機油：檢查機油和過濾器是否清潔，混濁的機油會因氣溫變而導致汽車出現毛病。

輪胎：輪胎好壞與駕駛安全密切相關，冬季駕駛最好的選擇是使用雪胎；如果不想在冬季換胎，駕駛人一定要確保輪胎處於良好狀況。

剎車：剎車檢查主要針對剎車線與剎車墊之間的吻合。

雨刷：檢查雨刷功能是否正常。

CAA計畫本月內在三個城市舉辦入冬前汽車檢查的免費講座，請資深汽車工程師介紹相關知識。其中在多倫多地區舉行的講座，於10月24日下午1時至3時在萬錦市的一個汽車維修中心（16 Laidlaw Blvd）舉行。

CAA提醒駕駛人在入冬前，對汽車做一次全面檢查。（網路圖片）

應急手冊 對留學生很實用

《應急實用手冊》可幫助留學生應對突發事件。（圖：主辦單位提供）

【多倫多訊】多倫多大學的中國留學生社團最近出版了《留學生應急實用手冊》，以幫助留學生應對生活和學習中發生的突發事件。

據了解，近些年來，中國留學生在海外接連發生了多起意外事故，引起了中國駐多倫多總事領館的高度關注。

為了幫助和保護在加拿大留學的學子，在總領事館教育組的提議、支持和幫助下，多倫多大學中國學生社團「多大前線」雜誌社，為留學生撰寫並出版了這本《加拿大留學生應急實用手冊》。

手冊主編、「多大前線」社長沈逢明表示，這本手冊以實用信息為主，旨在向廣大留學生提供應急技巧，傳播校園知識和生活技能。手冊將從10月1日起，在安省和魁北克兩省的各大專院校分批免費贈閱和發放，歡迎留學生學生取閱。

他還稱，這本手冊中提供的資料僅作為參考，難免有疏漏和不準確的地方，並會在未來的新版中糾正和更新。希望留學生遇到嚴重的緊急情況時，仍然要向負責的相關部門求助，並獲取權威資料。

進出口資訊研討會免費提供

邊境服務局、台灣商會合辦 瞭解海關手續好機會

邊境服務局官員吳倩儀(右起)與台灣商會會長林正恩、主任汪成鼐、秘書長蔡承志合影。 (圖:台灣商會提供)

【多倫多訊】由加拿大邊境服務局(Canada Border Services Agency)主辦、多倫多台灣商會協辦的「如何從加拿大進出口貨物商品信息博覽研討會」,將於6日(周二)上午9時至下午8時在士嘉堡市政中心(150 Borough Drive)舉行,所有內容均免費提供。

台灣商會稱,這是一次瞭解來自加拿大政府關於進口和出口貨物規定的絕佳機會。屆時會有政府各部門最新、最準確的信息,諮詢的內容包括貿易資料、著作權和版權保護、美國和加拿大的海關手續和要求,如何與加拿大政府做生意、行銷研究、風險管理等。

現場還有和政府部門和機構開研討會,其中,聯邦邊境服務署主辦進口的研討會,介紹海關進口手續的相關資訊以及各種程式規定和電子報關等資訊。

聯邦衛生部將介紹進口商業天然保健品以及進口食品的要求。

聯邦經濟發展和貿易部將介紹各聯邦及省政府的程式和服務,這些服務和程式會協助公司獲得市場資訊而得以增長,以及提供出口的援助,支持新技術和獲得政府補助金等等。

聯邦稅務局將介紹企業稅收制度和新的統一稅制,如何徵稅、理解PST及其與GST之間的相似和不同之處、澄清企業為交稅和免稅應承擔的職責、解釋稅收抵免和超額付款公共工程等。

加拿大服務部將介紹失業保險等方面的信息。

另外,還有進出口協會介紹美國市場,聯邦工業部介紹加拿大的智慧財產權,商業發展銀行介紹如何在全球化的市場中做生意等。

e世代 父母心

瞭解網路文化 研討會說分明

【多倫多訊】「Across U-hub 燃動青年」為幫助家長認識新一代的網路文化,了解青少年子女的網上活動,定於4日(周日)下午3時至6時,在AY Jackson High School(50 Francine Dr.)舉辦「e世代,父母心」年輕人網上行為研討會。

主辦單位邀請了安省科技大學商業與科技學院副院長方偉暉教授、臨床及法證心理學家李成富博士、多倫多教育局教育研究統籌邱綺雯、和燃動青年行政總監黃鳳玲等專業人士擔任研討會的講員,從行為模式、思維想法、情緒需要、網上安全等多方面探討和分析,盼望能加強父母對網路世界的認知,以助改善與青少年子女的溝通,建立互信,加強彼此的關係。

宋偉接華商會長 500人同慶

烈治文山市、萬錦市華商會新任會長宋偉(左)就職典禮,2日晚間於Highway 7上的喜來登酒店舉行。聯邦國會議員Paul Calandra(中)代表總理哈珀宣讀賀詞,包括國會議員麥家廉、韋伯輝、約克郡議會主席Bill Fisch、烈治文山市長巴羅、中國駐多倫多總領事朱桃英、駐多倫多香港經貿處處長蕭嘉蓮等在內500多人,出席新任會長宋偉就職晚宴。

晚宴中,烈治文山市、萬錦市華商會當場將1萬元支票捐給約克郡公益金,此外,晚宴部分收益也將撥給專事移民服務的機構多華會,以及協群服務中心。

(圖與文:記者葛健生)

TSE向中資招手

多倫多證券交易所(TSE) 2日請中國駐多倫多總領事朱桃英主持開市,以慶祝中國十一,同時也希望吸引更多的中國投資進入加拿大。

TSE計畫本月27日訪問中國三個城市,吸引來自中國的投資。朱桃英稱,中國政府鼓勵境內商界進入國際市場。目前在TSE已經有66家中國企業以主板或者創業板的形式上市,總金額達30億元。 (圖:摘自新時代電視)

匯豐銀行 捐頤康2.5萬元

匯豐銀行加東區多位高級主管,2日參觀了頤康士嘉堡芬治中心,與一眾院友歡度中秋佳節,一起慶祝華人社區所重視的節日。

探訪行程中,除了與住院長者一起做手工藝品以表關懷之外,匯豐銀行還向頤康遞交了2萬5000元的捐贈支票,並承諾繼續贊助頤康基金會於2010年2月6日在大多市會議中心舉行的「龍宴」募捐活動。

(圖:頤康中心提供)

STAR ALLIANCE

亞洲行逍遙

加拿大航空超值機票,行走亞洲正當此時

價格為多倫多出發單程票價,須來回兩程同時購買,指定出發時間標明如下(另有特殊時段限制*)。
價格不包括單程最高$130的燃油附加費。

北京 $375
上海 $375
香港 $583
東京 $318
AEROPLAN® 每次飛行,都可賺取加拿大最佳飛行常客計劃Aeroplan®的哩數獎勵。
廣州 $499
首爾 $361
曼谷 $499
新加坡 $499
機上娛樂 每個座椅上都可以享受自選電影、電視和音樂節目。

訂票無額外訂票費。請直接致電1-888-247-2262或瀏覽aircanada.com,還可以與各大旅行社聯繫。
優惠截止日期:2009年10月4日。(除特別指定)

aeroplan Rewarding Life FOR 25 YEARS

AIR CANADA 加拿大航空

50¢的妙用?

正解:買一份世界日報,輕鬆掌握全世界。